

Strategia

Obszaru Rozwoju Społeczno-Gospodarczego

Powiatu Wąbrzeskiego -

Załączniki

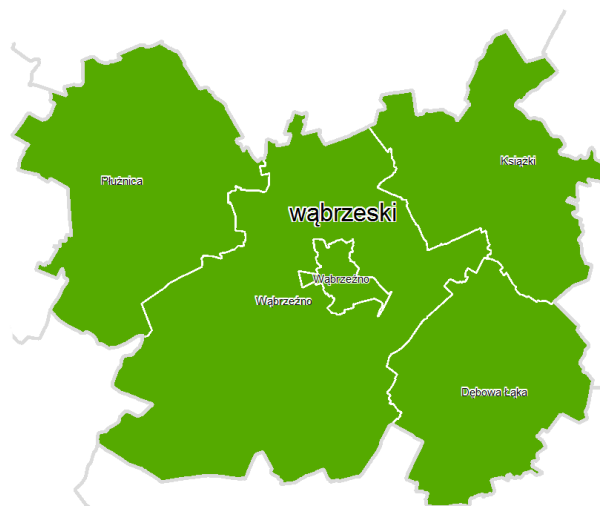

Wrzesień 2015

Aktualizacja – 11. lipca 2017 r.

Spis załączników

| | |
|--|-----------|
| ZAŁĄCZNIK 1. WZÓR ANKIETY – BADANIE MIESZKAŃCÓW | 3 |
| ZAŁĄCZNIK 2. WYNIKI BADAŃ MIESZKAŃCÓW | 7 |
| ZAŁĄCZNIK 3. WZÓR ANKIETY – BADANIE PRZEDSIĘBIORCÓW | 13 |
| ZAŁĄCZNIK 4. WYKAZ DRÓG WYMAGAJĄCYCH PRZEBUDOWY NA TERENIE ORSG | 15 |
| ZAŁĄCZNIK 5. WYNIKI BADAŃ PRZEDSIĘBIORCÓW | 20 |
| ZAŁĄCZNIK 6. PLAN FINANSOWY REALIZACJI PROJEKTÓW EFRR Z LISTY PODSTAWOWEJ | 22 |
| ZAŁĄCZNIK 7. PLAN FINANSOWY REALIZACJI PROJEKTÓW EFS Z LISTY PODSTAWOWEJ..... | 24 |

Załącznik 1. Wzór ankiety – badanie mieszkańców

Ankieta konsultacyjna

W dniu 25 lipca 2014 r. Starosta Wąbrzeski, Burmistrz Wąbrzeźna, Wójt Gminy Dębowa Łąka, Wójt Gminy Książki, Wójt Gminy Płużnica i Wójt Gminy Wąbrzeźno podpisali porozumienie w sprawie wspólnego przygotowania Strategii Obszaru Rozwoju Społeczno-Gospodarczego Powiatu Wąbrzeskiego, wyznaczającej główne kierunki rozwoju Powiatu Wąbrzeskiego w latach 2014-2020.

W związku z powyższym uprzejmie prosimy o wypełnienie ankiety dotyczącej oceny stanu i potencjału obszaru funkcjonalnego Powiatu Wąbrzeskiego. Państwa udział będzie stanowił aktywny wkład w tworzenie nowego planu strategii rozwoju obszaru. Ankieta będzie odzwierciedlać rzeczywiste potrzeby społeczno-gospodarcze oraz przyczyni się do określenia priorytetów i celów rozwojowych.

Proszę zaznaczyć, którą Gminę Pan/Pani zamieszkuje:

| Miasto Wąbrzeźno | Gminę Płużnica | Gminę Książki | Gminę Dębowa Łąka | Gminę Wąbrzeźno |
|--------------------------|--------------------------|--------------------------|--------------------------|--------------------------|
| <input type="checkbox"/> | <input type="checkbox"/> | <input type="checkbox"/> | <input type="checkbox"/> | <input type="checkbox"/> |

1. Jak ocenia Pan/Pani stan infrastruktury technicznej?

| Wyszczególnienie | Bardzo dobrze | Dobrze | Średnio | Słabo | Bardzo słabo | Nie mam zdania |
|----------------------------------|--------------------------|--------------------------|--------------------------|--------------------------|--------------------------|--------------------------|
| Infrastruktura drogowa | <input type="checkbox"/> | <input type="checkbox"/> | <input type="checkbox"/> | <input type="checkbox"/> | <input type="checkbox"/> | <input type="checkbox"/> |
| Infrastruktura wodociągowa | <input type="checkbox"/> | <input type="checkbox"/> | <input type="checkbox"/> | <input type="checkbox"/> | <input type="checkbox"/> | <input type="checkbox"/> |
| Infrastruktura kanalizacyjna | <input type="checkbox"/> | <input type="checkbox"/> | <input type="checkbox"/> | <input type="checkbox"/> | <input type="checkbox"/> | <input type="checkbox"/> |
| Infrastruktura teleinformatyczna | <input type="checkbox"/> | <input type="checkbox"/> | <input type="checkbox"/> | <input type="checkbox"/> | <input type="checkbox"/> | <input type="checkbox"/> |

2. Jak ocenia Pan/Pani stan powiązań komunikacyjnych?

| Wyszczególnienie | Bardzo dobrze | Dobrze | Średnio | Słabo | Bardzo słabo | Nie mam zdania |
|---|--------------------------|--------------------------|--------------------------|--------------------------|--------------------------|--------------------------|
| Dostępność usług transportu publicznego | <input type="checkbox"/> | <input type="checkbox"/> | <input type="checkbox"/> | <input type="checkbox"/> | <input type="checkbox"/> | <input type="checkbox"/> |
| Ścieżki rowerowe | <input type="checkbox"/> | <input type="checkbox"/> | <input type="checkbox"/> | <input type="checkbox"/> | <input type="checkbox"/> | <input type="checkbox"/> |
| Bezpieczeństwo na drogach publicznych | <input type="checkbox"/> | <input type="checkbox"/> | <input type="checkbox"/> | <input type="checkbox"/> | <input type="checkbox"/> | <input type="checkbox"/> |

3. Jak ocenia Pan/Pani stan infrastruktury społecznej oraz dostępność i jakość usług społecznych?

| Wyszczególnienie | Bardzo dobrze | Dobrze | Średnio | Słabo | Bardzo słabo | Nie mam zdania |
|--|--------------------------|--------------------------|--------------------------|--------------------------|--------------------------|--------------------------|
| Infrastruktura kulturalna | <input type="checkbox"/> | <input type="checkbox"/> | <input type="checkbox"/> | <input type="checkbox"/> | <input type="checkbox"/> | <input type="checkbox"/> |
| Infrastruktura edukacyjna i wychowawcza | <input type="checkbox"/> | <input type="checkbox"/> | <input type="checkbox"/> | <input type="checkbox"/> | <input type="checkbox"/> | <input type="checkbox"/> |
| Dostępność przedszkoli i żłobków | <input type="checkbox"/> | <input type="checkbox"/> | <input type="checkbox"/> | <input type="checkbox"/> | <input type="checkbox"/> | <input type="checkbox"/> |
| Infrastruktura turystyczna i wypoczynkowa | <input type="checkbox"/> | <input type="checkbox"/> | <input type="checkbox"/> | <input type="checkbox"/> | <input type="checkbox"/> | <input type="checkbox"/> |
| Infrastruktura ochrony zdrowia i pomocy społecznej | <input type="checkbox"/> | <input type="checkbox"/> | <input type="checkbox"/> | <input type="checkbox"/> | <input type="checkbox"/> | <input type="checkbox"/> |
| Dostępność i jakość usług medycznych i pomocy społecznej | <input type="checkbox"/> | <input type="checkbox"/> | <input type="checkbox"/> | <input type="checkbox"/> | <input type="checkbox"/> | <input type="checkbox"/> |

4. Jak ocenia Pan/Pani sytuację gospodarczą i rynek pracy?

| Wyszczególnienie | Bardzo dobrze | Dobrze | Średnio | Słabo | Bardzo słabo | Nie mam zdania |
|--|--------------------------|--------------------------|--------------------------|--------------------------|--------------------------|--------------------------|
| Możliwość zatrudnienia | <input type="checkbox"/> | <input type="checkbox"/> | <input type="checkbox"/> | <input type="checkbox"/> | <input type="checkbox"/> | <input type="checkbox"/> |
| Instrumenty wsparcia osób bezrobotnych | <input type="checkbox"/> | <input type="checkbox"/> | <input type="checkbox"/> | <input type="checkbox"/> | <input type="checkbox"/> | <input type="checkbox"/> |
| Atrakcyjność inwestycyjną powiatu | <input type="checkbox"/> | <input type="checkbox"/> | <input type="checkbox"/> | <input type="checkbox"/> | <input type="checkbox"/> | <input type="checkbox"/> |
| Współpracę samorządów i przedsiębiorców | <input type="checkbox"/> | <input type="checkbox"/> | <input type="checkbox"/> | <input type="checkbox"/> | <input type="checkbox"/> | <input type="checkbox"/> |
| Przychylność samorządów do rozwoju biznesu | <input type="checkbox"/> | <input type="checkbox"/> | <input type="checkbox"/> | <input type="checkbox"/> | <input type="checkbox"/> | <input type="checkbox"/> |
| Rozwój stref inwestycyjnych | <input type="checkbox"/> | <input type="checkbox"/> | <input type="checkbox"/> | <input type="checkbox"/> | <input type="checkbox"/> | <input type="checkbox"/> |

5. Jak ocenia Pan/Pani aktywność mieszkańców i współpracę społeczną?

| Wyszczególnienie | Bardzo dobrze | Dobrze | Średnio | Słabo | Bardzo słabo | Nie mam zdania |
|--|--------------------------|--------------------------|--------------------------|--------------------------|--------------------------|--------------------------|
| Oddolna aktywność mieszkańców | <input type="checkbox"/> | <input type="checkbox"/> | <input type="checkbox"/> | <input type="checkbox"/> | <input type="checkbox"/> | <input type="checkbox"/> |
| Otwartość władz na inicjatywy społeczne | <input type="checkbox"/> | <input type="checkbox"/> | <input type="checkbox"/> | <input type="checkbox"/> | <input type="checkbox"/> | <input type="checkbox"/> |
| Działalność organizacji pozarządowych na rzecz rozwoju lokalnego | <input type="checkbox"/> | <input type="checkbox"/> | <input type="checkbox"/> | <input type="checkbox"/> | <input type="checkbox"/> | <input type="checkbox"/> |
| Poczucie bezpieczeństwa na terenie powiatu | <input type="checkbox"/> | <input type="checkbox"/> | <input type="checkbox"/> | <input type="checkbox"/> | <input type="checkbox"/> | <input type="checkbox"/> |

6. Prosimy o wskazanie z listy 3 mocnych stron (walorów) powiatu wąbrzeskiego.

| | |
|--|--|
| Walory przyrodniczo-krajobrazowe | |
| Dobre skomunikowanie drogowo-kolejowe z zewnętrznymi ośrodkami, bliskość węzła autostradowego A1 | |
| Wdrożony system selektywnej zbiórki odpadów u źródła ich powstawania | |
| Czyste środowisko | |
| Dobre gleby | |
| Dostępne i uzbrojone tereny inwestycyjne. | |
| Aktywność i siła organizacji pozarządowych | |
| Inne (jakie?)..... | |

7. Prosimy o wskazanie z listy 3 słabych stron (braków) powiatu wąbrzeskiego.

| | |
|---|--|
| Wysokie bezrobocie | |
| Zły stan techniczny dróg | |
| Niezadawalający transport publiczny | |
| Zły stan infrastruktury technicznej (wodociągowa, kanalizacyjna, melioracyjna, energetyczna). | |
| Słabo rozwinięte przetwórstwo rolno-spożywcze | |
| Słaba oferta zajęć pozaszkolnych dla dzieci i młodzieży | |
| Niedostatecznie rozwinięta infrastruktura turystyczna i sportowo-rekreacyjna. | |
| Niska przepustowość sieci internetowej | |
| Niedostateczna promocja powiatu | |
| Inne (jakie?)..... | |

8. Jak ocenia Pan/Pani ważność podjęcia działań w poniższych obszarach?

(prosimy zaznaczyć wagę potrzeby w skali od 1 do 3; 1 – niska, 2 – średnia, 3 – wysoka)

| | 1 | 2 | 3 |
|---|--------------------------|--------------------------|--------------------------|
| Modernizacja obiektów użyteczności publicznej | <input type="checkbox"/> | <input type="checkbox"/> | <input type="checkbox"/> |
| Modernizacja infrastruktury drogowej (poprawa stanu infrastruktury drogowej, rozwój węzłów komunikacyjnych, itp.) | <input type="checkbox"/> | <input type="checkbox"/> | <input type="checkbox"/> |
| Rewitalizacja obszarów miejskich i wiejskich | <input type="checkbox"/> | <input type="checkbox"/> | <input type="checkbox"/> |
| Rozwój systemu transportu publicznego | <input type="checkbox"/> | <input type="checkbox"/> | <input type="checkbox"/> |
| Rozbudowa infrastruktury drogowej towarzyszącej (chodniki, ścieżki rowerowe, oświetlenie publiczne) | <input type="checkbox"/> | <input type="checkbox"/> | <input type="checkbox"/> |
| Budowa i modernizacja obiektów infrastruktury społecznej (boiska, place zabaw, itp.) | <input type="checkbox"/> | <input type="checkbox"/> | <input type="checkbox"/> |
| Rozwój infrastruktury technicznej (gospodarka wodno-ściekowa) | <input type="checkbox"/> | <input type="checkbox"/> | <input type="checkbox"/> |
| Aktywizacja osób wykluczonych i zagrożonych wykluczeniem | <input type="checkbox"/> | <input type="checkbox"/> | <input type="checkbox"/> |
| Zwiększenie poczucia więzi mieszkańców z regionem | <input type="checkbox"/> | <input type="checkbox"/> | <input type="checkbox"/> |
| Rozwój infrastruktury edukacyjnej | <input type="checkbox"/> | <input type="checkbox"/> | <input type="checkbox"/> |
| Aktywizacja osób biernych zawodowo i bezrobotnych | <input type="checkbox"/> | <input type="checkbox"/> | <input type="checkbox"/> |
| Zwiększenie atrakcyjności inwestycyjnej | <input type="checkbox"/> | <input type="checkbox"/> | <input type="checkbox"/> |
| Rozwój elektronicznych usług publicznych z zakresu e-administracji, e-zdrowia, e-kultury | <input type="checkbox"/> | <input type="checkbox"/> | <input type="checkbox"/> |
| Ochrona i promocja zasobów przyrodniczych | <input type="checkbox"/> | <input type="checkbox"/> | <input type="checkbox"/> |
| Modernizacja energetyczna budynków publicznych i wielorodzinnych budynków mieszkaniowych | <input type="checkbox"/> | <input type="checkbox"/> | <input type="checkbox"/> |
| Zachowanie, promowanie, ochrona i rozwój dziedzictwa naturalnego i kulturowego | <input type="checkbox"/> | <input type="checkbox"/> | <input type="checkbox"/> |
| Inwestycje w infrastrukturę zdrowotną i społeczną, w tym zwiększenie dostępu do usług zdrowotnych i społecznych | <input type="checkbox"/> | <input type="checkbox"/> | <input type="checkbox"/> |

Inwestycje związane z gospodarką odpadami (selektywna zbiórka odpadów)

Inne... jakie?

-

9. Prosimy o wskazanie uwag, pomysłów, propozycji projektów, które uważa Pan/Pani za istotne w kontekście opracowywanej Strategii Obszaru Rozwoju Społeczno-Gospodarczego Powiatu Wąbrzeskiego w perspektywie do 2020 roku.

.....

.....

.....

.....

.....

.....

Metryczka

Prosimy o uzupełnienie poniższych informacji. Będą one wykorzystane w celach statystycznych z zachowaniem zasady anonimowości.

1. Płeć

| | |
|-----------|--------------------------|
| Kobieta | <input type="checkbox"/> |
| Mężczyzna | <input type="checkbox"/> |

2. Wiek

| | |
|------------|--------------------------|
| poniżej 18 | <input type="checkbox"/> |
| 18-24 | <input type="checkbox"/> |
| 25-44 | <input type="checkbox"/> |
| 45-65 | <input type="checkbox"/> |
| powyżej 65 | <input type="checkbox"/> |

3. Zatrudnienie

| | |
|--|--------------------------|
| Uczeń/student | <input type="checkbox"/> |
| Osoba pracująca w sektorze publicznym | <input type="checkbox"/> |
| Osoba pracująca w sektorze prywatnym | <input type="checkbox"/> |
| Osoba bezrobotna | <input type="checkbox"/> |
| Osoba prowadząca działalność gospodarczą | <input type="checkbox"/> |
| Rolnik | <input type="checkbox"/> |
| Emeryt/rencista | <input type="checkbox"/> |

4. Wykształcenie

| | |
|------------------|--------------------------|
| Podstawowe | <input type="checkbox"/> |
| Gimnazjalne | <input type="checkbox"/> |
| Średnie zawodowe | <input type="checkbox"/> |
| Średnie ogólne | <input type="checkbox"/> |
| Wyższe | <input type="checkbox"/> |

Dziękujemy za wypełnienie ankiety i poświęcony czas!

Wypełnione ankiety prosimy odsyłać pocztą na adres Starostwa Powiatowego w Wąbrzeźnie, ul. Wolności 44, 87-200 Wąbrzeźno lub na adres e-mail: do ...02.2015 r. Wszelkie pytania należy kierować do, nr tel.: lub mailowo na adres:

.....

Załącznik 2. Wyniki badań mieszkańców.

Dla pełnego zobrazowania sytuacji panującej na terenie ORSG potrzebne są informacje uzyskane bezpośrednio od mieszkańców. W tym celu zostały przeprowadzone konsultacje społeczne przy użyciu kwestionariusza ankiety. W otrzymanych ankietach mieszkańcy otrzymali możliwość wyrażenia opinii nt. ORSG i zaproponowania jego dalszych kierunków rozwoju. W badaniu wzięło udział 227 osób, z czego 126 (55,5%) stanowiły kobiety, natomiast 101 (44,5%) – mężczyźni.

Znaczną większość ankietowanych stanowiły osoby w 25-44 (41,6% badanych), następnie osoby w wieku 45-65 (42,9% badanych), osoby w wieku 18-24 stanowiły 8,8%, osoby pow. 65 lat – 5,8% badanej populacji, zaś osoby pon. 18 r. ż – 0,9%.

Poniżej zostanie zaprezentowana struktura badanych osób pod względem zatrudnienia oraz wykształcenia.

Wykres 1. Zatrudnienie respondentów.

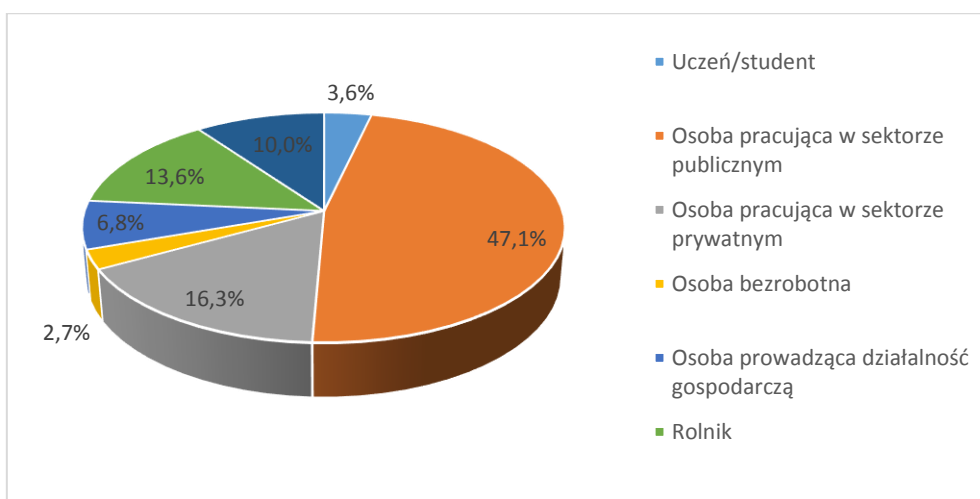

Wykres 2. Wykształcenie badanych.

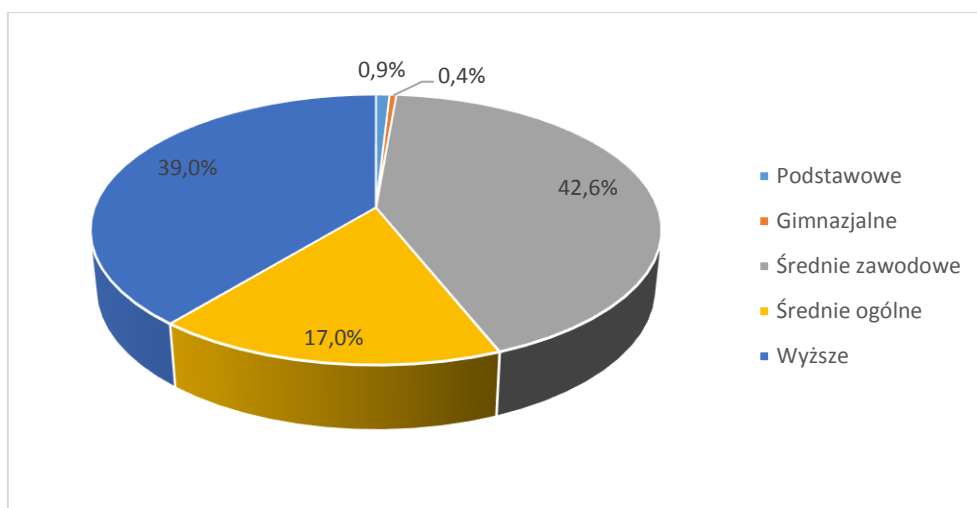

Pierwsza część ankiety dotyczyła oceny stanu rozwoju Powiatu Wąbrzeskiego w różnych aspektach, tj. infrastruktury technicznej, komunikacyjnej, społecznej, dostępności i jakości usług społecznych, sytuacji gospodarczej i rynku pracy oraz aktywności mieszkańców i współpracy społecznej.

- **Ocena stanu infrastruktury technicznej**

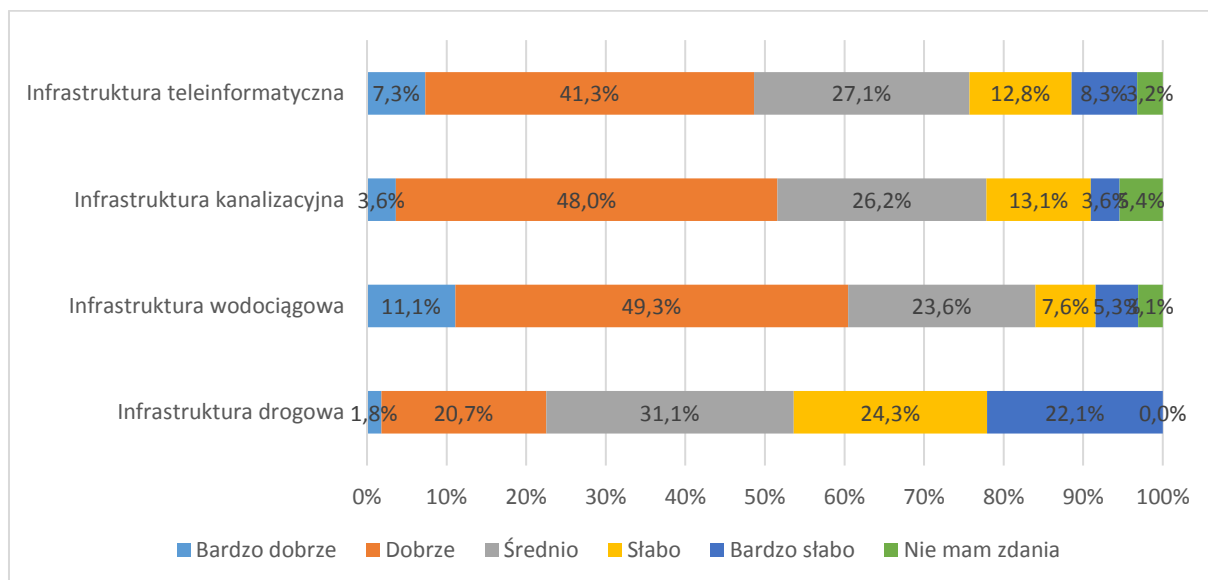

- **Ocena stanu powiązań komunikacyjnych**

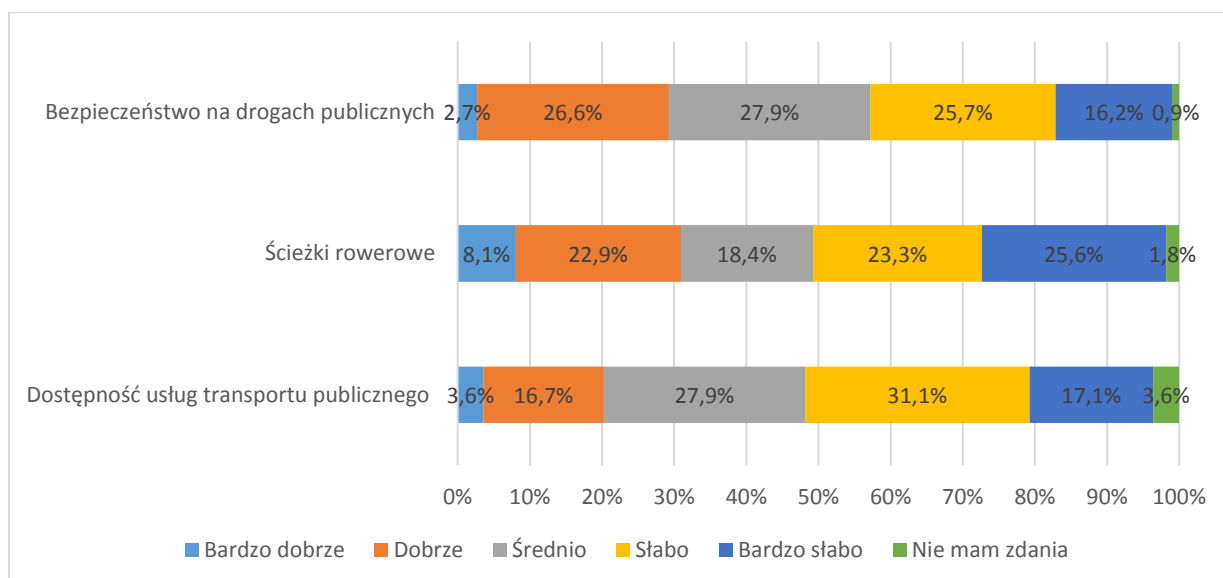

- Ocena stanu infrastruktury społecznej oraz dostępności i jakości usług społecznych**

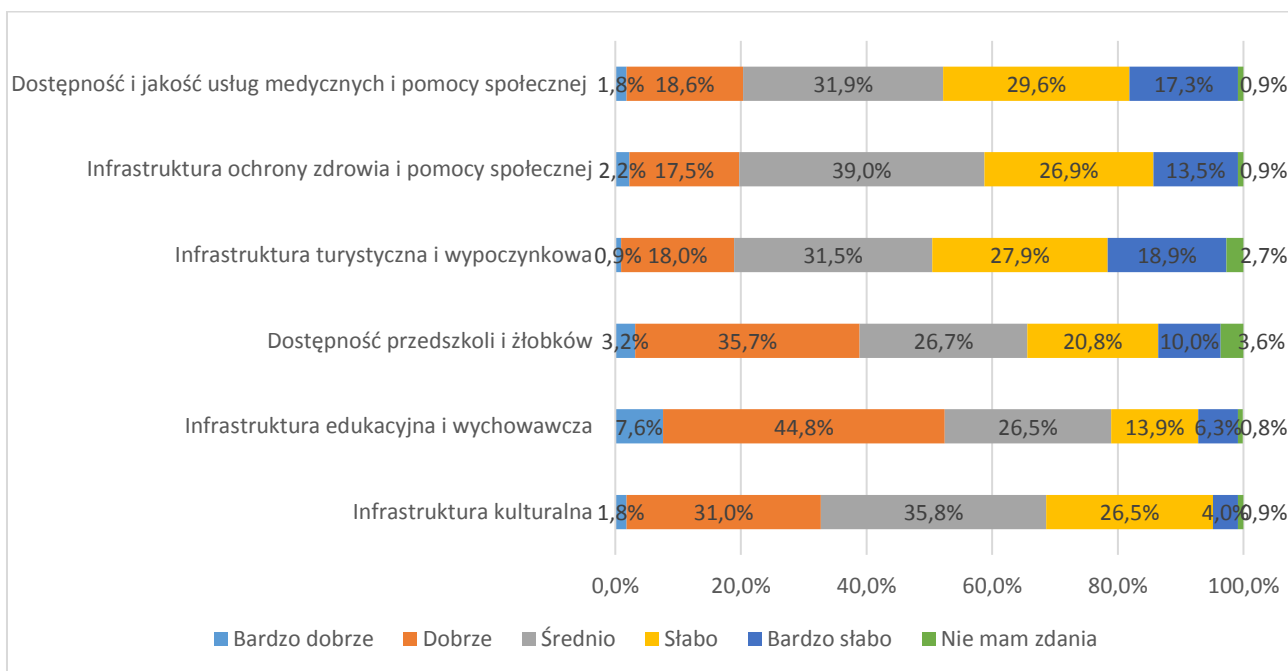

- Ocena sytuacji gospodarczej i rynku pracy**

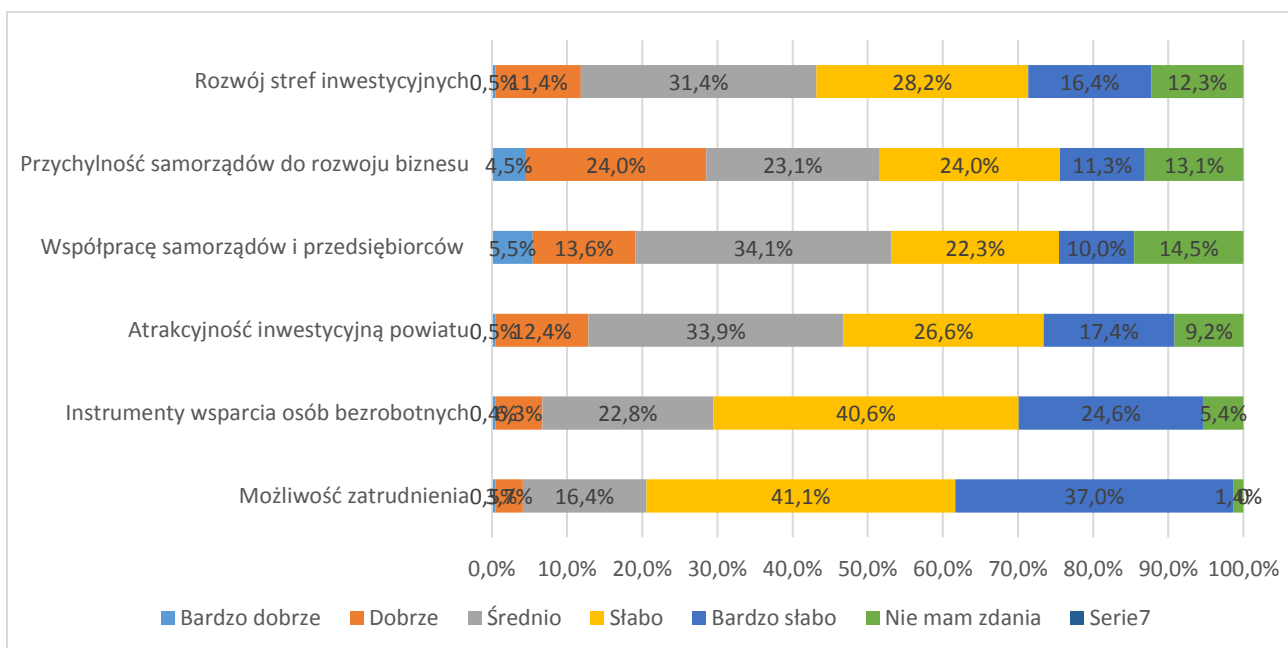

- Ocena aktywności mieszkańców i współpracy społecznej**

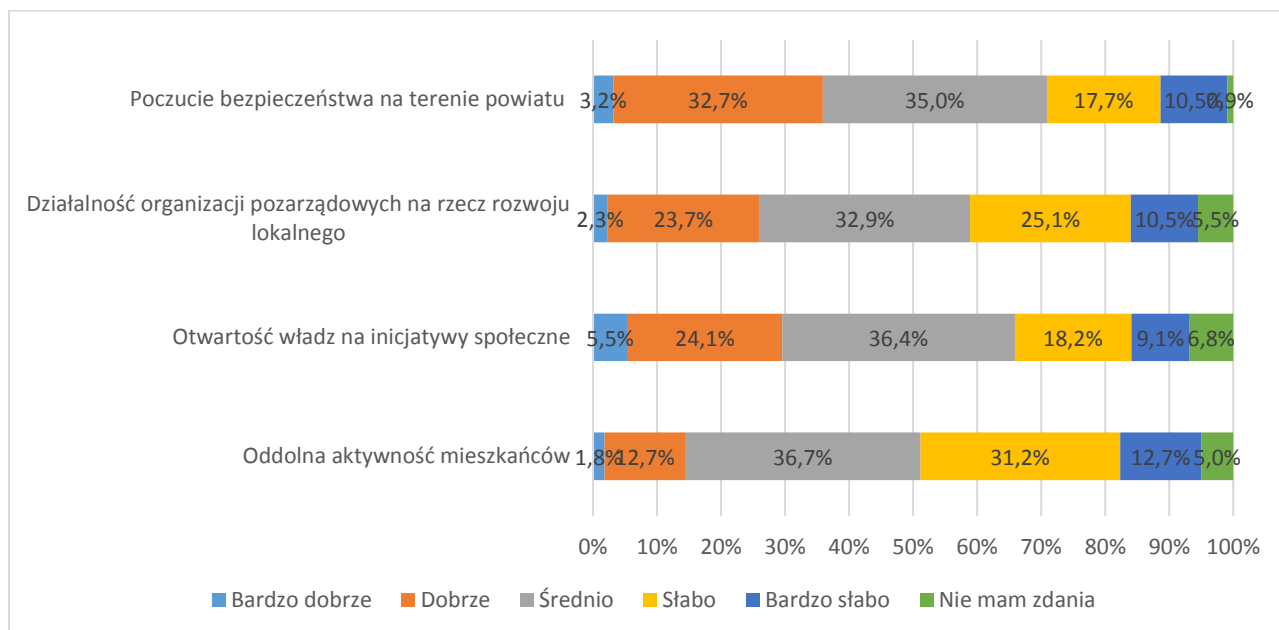

W następnej części ankiety poproszono ankietowanych o wskazanie najmocniejszych i najsłabszych stron Powiatu Wąbrzeskiego. Poniżej w tabelach zaprezentowano wskazania wg ich liczby.

Tabela 1. Mocne strony ORSG

| Liczba wskazań | Mocna strona/potencjał Powiatu Wąbrzeskiego | Słabe strony Powiatu Wąbrzeskiego |
|---------------------|---|---|
| POWYŻEJ 100 | -Walory przyrodniczo-krajobrazowe - Dobre skomunikowanie drogowo-kolejowe z zewnętrznymi ośrodkami, bliskość węzła autostradowego A1 | -Wysokie bezrobocie -Zły stan techniczny dróg |
| OD 51 DO 100 | - Dobre gleby - Czyste środowisko - Wdrożony system selektywnej zbiórki odpadów u źródła ich powstawania | - Niezadawalający transport publiczny - Zły stan infrastruktury technicznej (wodociągowa, kanalizacyjna, melioracyjna, energetyczna). - Słabo rozwinięte przetwórstwo rolno-spożywcze |
| OD 31 DO 50 | | - Słaba oferta zajęć pozaszkolnych dla dzieci i młodzieży |
| OD 0 DO 30 | - Dostępne i uzbrojone tereny inwestycyjne. - Aktywność i siła organizacji pozarządowych | - Zły stan infrastruktury technicznej (wodociągowa, kanalizacyjna, melioracyjna, energetyczna). - Słabo rozwinięte przetwórstwo rolno-spożywcze - Słaba oferta zajęć pozaszkolnych dla dzieci i młodzieży - Niedostatecznie rozwinięta infrastruktura turystyczna i sportowo-rekreacyjna. - Niska przepustowość sieci internetowej - Niedostateczna promocja powiatu |

- **Ocena ważności podjęcia działań w poniższych obszarach**

| Obszary podjęcia działań | nisko | średnio | wysoko |
|---|--------------|----------------|---------------|
| Modernizacja obiektów użyteczności publicznej | 16,7% | 59,1% | 24,2% |
| Modernizacja infrastruktury drogowej (poprawa stanu infrastruktury drogowej, rozwój węzłów komunikacyjnych, itp.) | 16,0% | 29,2% | 54,7% |
| Rewitalizacja obszarów miejskich i wiejskich | 17,7% | 60,8% | 21,5% |
| Rozwój systemu transportu publicznego | 28,3% | 42,0% | 29,7% |
| Rozbudowa infrastruktury drogowej towarzyszącej (chodniki, ścieżki rowerowe, oświetlenie publiczne) | 20,4% | 29,2% | 50,5% |
| Budowa i modernizacja obiektów infrastruktury społecznej (boiska, place zabaw, itp.) | 18,6% | 41,4% | 40,0% |
| Rozwój infrastruktury technicznej (gospodarka wodno-ściekowa) | 18,1% | 59,3% | 22,7% |
| Aktywizacja osób wykluczonych i zagrożonych wykluczeniem | 26,4% | 42,8% | 30,8% |
| Zwiększenie poczucia więzi mieszkańców z regionem | 25,5% | 50,5% | 24,1% |
| Rozwój infrastruktury edukacyjnej | 20,7% | 50,5% | 28,8% |
| Aktywizacja osób biernych zawodowo i bezrobotnych | 25,5% | 36,5% | 38,0% |
| Zwiększenie atrakcyjności inwestycyjnej | 21,0% | 39,0% | 40,0% |
| Rozwój elektronicznych usług publicznych z zakresu e-administracji, e-zdrowia, e-kultury | 23,9% | 52,6% | 23,5% |
| Ochrona i promocja zasobów przyrodniczych | 19,7% | 56,3% | 23,9% |
| Modernizacja energetyczna budynków publicznych i wielorodzinnych budynków mieszkaniowych | 21,5% | 48,8% | 29,7% |
| Zachowanie, promowanie, ochrona i rozwój dziedzictwa naturalnego i kulturowego | 24,0% | 51,4% | 24,5% |
| Inwestycje w infrastrukturę zdrowotną i społeczną, w tym zwiększenie dostępu do usług zdrowotnych i społecznych | 24,5% | 35,4% | 40,1% |
| Inwestycje związane z gospodarką odpadami (selektywna zbiórka odpadów) | 24,1% | 46,7% | 29,2% |

Ostatni element badania dotyczył wskazania przez mieszkańców propozycji przedsięwzięć do realizacji w najbliższych latach. Złożone przez ankietowanych propozycje były bardzo zróżnicowane, do zasugerowanych przez mieszkańców gminy inwestycji należą:

| | |
|---|--|
| SFERA SPOŁECZNA | <ul style="list-style-type: none"> ▪ Organizacja zajęć dla dzieci w świetlicach ▪ Zorganizowanie zajęć dla seniorów ▪ Pomoc finansowa rodzinom wielodzietnym ▪ Organizacje darmowych wycieczek dla dzieci ubogich ▪ Wsparcie dla KGW i OSP ▪ Aktywizacja społeczno-kulturalna mieszkańców wsi ▪ Szkolenia i kursy dla bezrobotnych ▪ Utworzenie placówki opiekuńczo-wychowawczej |
| SFERA GOSPODARCZA | <ul style="list-style-type: none"> ▪ Pomoc młodym przedsiębiorcom ▪ Promocja gminy w celu pozyskania inwestorów ▪ Wspieranie przedsiębiorców w celu budowy nowych zakładów pracy ▪ Budowa strefy ekonomicznej w Wałyczu |
| SFERA INFRASTRUKTURALNA I OCHRONY ŚRODOWISKA | <ul style="list-style-type: none"> ▪ Rozbudowa i remont dróg ▪ Budowa przystanków autobusowych na wsiach (dla dzieci) ▪ Budowa siłowni plenerowych przy świetlicach wiejskich ▪ Budowa i remont mieszkań socjalnych / dla ludzi młodych ▪ Budowa ścieżek rowerowych i chodników ▪ Budowa przedszkoli i żłobka ▪ Budowa oświetlenia drogowego ▪ Gazyfikacja ▪ Modernizacja świetlic wiejskich i placów zabaw ▪ Renowacja zabytków ▪ Rozwój bazy turystycznej ▪ Budowa miejsc parkingowych ▪ Termomodernizacja obiektów |
| SFERA OCHRONY ŚRODOWISKA | <ul style="list-style-type: none"> ▪ Budowa przydomowych oczyszczalni ścieków ▪ Wycinka chorych i starych drzew ▪ Zagospodarowanie nieużytków ▪ Utylizacja eternitu ▪ Częstsze wywożenie odpadów |

Załącznik 3. Wzór ankiety – badanie przedsiębiorców

Ankieta konsultacyjna dla przedsiębiorstw

W związku z opracowywaniem Strategii Obszaru Rozwoju Społeczno-Gospodarczego Powiatu Wąbrzeskiego, wyznaczającej główne kierunki rozwoju Powiatu Wąbrzeskiego w latach 2014-2020, zwracamy się z prośbą o wypełnienie ankiety dotyczącej oceny stanu oraz barier rozwoju przedsiębiorczości na terenie powiatu wąbrzeskiego.

Lokalizacja przedsiębiorstwa:

| Miasto Wąbrzeźno | Gmina Płużnica | Gmina Książki | Gmina Dębowa Łąka | Gmina Wąbrzeźno |
|--------------------------|--------------------------|--------------------------|--------------------------|--------------------------|
| <input type="checkbox"/> | <input type="checkbox"/> | <input type="checkbox"/> | <input type="checkbox"/> | <input type="checkbox"/> |

Wielkość przedsiębiorstwa:

| Jednoosobowa działalność gospodarcza | Mikroprzedsiębiorstwo (do 9 zatrudnionych) | Małe przedsiębiorstwo (od 10 do 49 zatrudnionych) | Średnie przedsiębiorstwo (od 50 do 249 zatrudnionych) | Duże przedsiębiorstwo (pow. 250 zatrudnionych) |
|--------------------------------------|--|---|---|--|
| <input type="checkbox"/> | <input type="checkbox"/> | <input type="checkbox"/> | <input type="checkbox"/> | <input type="checkbox"/> |

Główny sektor/branża działalności:

| |
|--|
| |
|--|

1. Jaka jest w Państwa opinii aktualna kondycja finansowa firmy (prosimy zaznaczyć właściwą odpowiedź)

| Bardzo dobra | Dobra | Zła | Bardzo zła | Trudno powiedzieć |
|--------------------------|--------------------------|--------------------------|--------------------------|--------------------------|
| <input type="checkbox"/> | <input type="checkbox"/> | <input type="checkbox"/> | <input type="checkbox"/> | <input type="checkbox"/> |

2. Czy w najbliższym czasie Państwa przedsiębiorstwo zamierza (prosimy zaznaczyć jedną odpowiedź):

- rozwijać swoją działalność
- utrzymywać swoją działalność na tym samym poziomie
- ograniczyć swoją działalność (jeśli tak, dlaczego?.....)
- zawiesić swoją działalność (jeśli tak, dlaczego?.....)
- zakończyć swoją działalność (jeśli tak, dlaczego?.....)

3. Jakie są bariery hamujące rozwój przedsiębiorczości w powiecie wąbrzeskim? (można zaznaczyć kilka odpowiedzi)

- polityka podatkowa
- zmienność i niejasność przepisów
- konkurencja
- niewystarczający popyt
- problemy finansowe
- niedostosowane zasoby ludzkie powiatu wąbrzeskiego do potrzeb lokalnego rynku pracy
- niedostatecznie rozwinięta infrastruktura techniczna (drogowa, wodno-kanalizacyjna, teletechniczna)
- inne (jakie?).....

4. Jaki rodzaj wsparcia oferowanego przez władze wpływa w największym stopniu na rozwój przedsiębiorczości w powiecie (można zaznaczyć kilka odpowiedzi):

- ulgi podatkowe
- doradztwo
- szkolenia
- udostępnianie pomieszczeń na preferencyjnych warunkach
- inne (jakie?).....
-
-

5. Jakie inwestycje/działania realizowane na terenie powiatu przez samorządy mogą najsilniej wpłynąć na rozwój gospodarki powiatu? (można zaznaczyć kilka odpowiedzi):

- budowa i przebudowa dróg
- rozwój komunikacji publicznej w powiecie
- przygotowanie terenów inwestycyjnych
- rozwój infrastruktury turystycznej (np. budowa ścieżek rowerowych)
- tworzenie inkubatorów przedsiębiorczości
- promocja powiatu w celu przyciągnięcia inwestorów
- dostosowanie kierunków kształcenia do potrzeb rynku pracy
- inne (jakie?).....
-
-

Dziękujemy za wypełnienie ankiety i poświęcony czas!

Wypełnione ankiety prosimy odsyłać pocztą na adres Starostwa Powiatowego w Wąbrzeźnie, ul. Wolności 44, 87-200 Wąbrzeźno lub na adres e-mail: do

Załącznik 4. Wykaz dróg wymagających przebudowy na terenie ORSG

| Wyszczególnienie | Wykaz dróg wymagających przebudowy (potrzeba modernizacji wymaga całego lub części odcinka drogi) |
|------------------------|--|
| Powiat wąbrzeski | 1411 C Bursztynowo - Blizno 1701 C Działowo-Stanisławki 1702 C Płużnica - Józefkowo 1703 C Błędowo - Płużnica 1704 C Goryń-Wieldząd 1705 C Wiewiórki-Nowa Wieś Król. 1706 C Nowa Wieś Król.-Czaple 1707 C Nowa Wieś Król.-Trzcianek 1421 C Mgowo - Gawłowice 1420 C Radzyń Ch.-Wąbrzeźno 1708 C Stanisławki-Jarantowice 1709 C Wronie - Katarzynki 1423 C Gołębiewo-Łopatki 1710 C Wąbrzeźno - Książki 1424 C Rywałd - Dębowa Łąka 1711 C Blizno - Książki 1712 C Książki - Budziszewo 1713 C Książki - Kruszyny 1714 C Myśliwiec - Zaskocz - Książki 1715 C Wąbrzeźno - Lembarg 1716 C Płużnica - Dźwierzno 1717 C Czaple - Ryńsk 1718 C Czaple - Trzciano 1719 C Trzciano - Sosnówka 1720 C Ryńsk - Orzechówko 1721 C Ryńsk - Sierakowo 1723 C Wałycz - Wałczyk 1724 C Zieleń-Wielkie Radowiska 1725 C Zieleń - Dylewo 1726 C Niedźwiedź - Tokary 1727 C Dębowa Łąka-W.Radowiska 1728 C Dębowa Łąka - Łobdowo 1729 C W.Pułkowo - Łobdowo 1730 C Łobdowo - Wrocki 2023 C Chełmża - Węgorzyn |
| Gmina Miasto Wąbrzeźno | Akacyjowa 070702C Bielikowa 070770C Bociania 070740C Budowlana 070703C Cisowa 070742 C Cyrankowa 070771C Cytrynowa 070772C Czereśniowa 070773C Dąbrowskiego 070704C Dolna 070705C Działkowa 070767C Generała Hallera 070706C Gołębia 070743C |

Grabowa 070744C
Gruszkowa 070774C
Jasna 070745C
Jaskółcza 070775C
Jastrzębia 070746C
Jaśminowa 070776C
Jesionowa 070747C
Jeziorna 070709C
Kanarkowa 070748C
Kasztanowa 070710C
Kormoranowa 070777C
Kraśnińskiego 070714C
Krucza 070749C
Kwiatowa 070750C
Legionistów 070716C
Łabędzia 070751C
Malinowa 070780C
Marii Konopnickiej 070752C
Mickiewicza 070720C
Modrzewiowa 070781C
Nadbrzeźna 070721C
Okrężna 070753C
Orla 070782C
Osiedle Robotnicze 070754C
Pawia 070783C
Piękna 070755C
Podgórna 070724C
Pod Młynik 070768C
Podzamcze 070725C
Polna 070756C
Poziomkowa 070785C
Przejazdowa 070769C
Przepiórcza 070786C
26 Stycznia 070788C
Skowronkowa 070757C
Słoneczna 070753C
Słowackiego 070726C
Słowicza 070787C
Sokola 070758C
Sportowa 070728C
Strażacka 070789C
Szpakowa 070761C
Świerkowa 070762C
Topolowa 070763C
Towarzystwa
Jaszczurczego 070732C
Truskawkowa 070790C
Tysiąclecia 070733C
750 lecia Wąbrzeźna 070701C
Wierzbową 070765C
Wiśniowa 070764C
Wodna 070734C
Wronia 070793C
Wspólna 070735C
Żeglarska 070736C

| | |
|-------------------|---|
| | <p>Żeromskiego 070737C Żurawia 070766C</p> |
| Gmina Dębowa Łąka | <p>070601C Niedźwiedź-Jaworze 070602C Dębowa Łąka-Jaworze 070603C Dębowa Łąka-Iwank 070604C Dębowa Łąka-Osieczek 070606C Dębowa Łąka-Nieżywieć 070607C Niedźwiedź 070608C Niedźwiedź-Wymyślanka 070609C Wymyślanka 070610C Niedźwiedź-do dr. 13C 070611C Wielkie Radowiska-Wałycz 070612C W. Radowiska-Zaradowiska 070613C W. Radowiska-Wałczyk 070614C W.Radowiska-Małe Radowiska 070615C Od dr. 14C-Małe Radowiska 070616C Małe Pułkowo-do dr. 14C 070617C Małe Pułkowo-do dr. kr.15 070618C Lipnica-Głodowo 070619C Lipnica-Przeszkoda 070620C Niedźwiedź-Kurkocin 070621C Dębowa Łąka-Kurkocin 070622C W.Radowiska-Kurkocin 070623C Wielkie Radowiska 070624C Kurkocin-Anielewo 070625C Małe Pułkowo-Anielewo 070626C Feliksowo-Łobdowo 070628C Wielkie Pułkowo 070629C Wielkie Pułkowo-Łobdowo 070630C W. Pułkowo-do dr. kr. 15 070631C Dębowa Łąka 070632C Łobdowo-Nieżywieć 070633C Łobdowo-Wrocki 070634C Wielkie Radowiska 070635C Kurkocin -do dr. 36C 070636C Kurkocin- do zabudowań 070637C Mokry Las-Wielkie Pułkowo 070638C Wielkie Pułkowo-Przeszkoda</p> |
| Gmina Książki | <p>070456C - ul. Spacerowa w Książkach 070420C i 070719C relacji Książki - Łopatki 070454C - ul. Okrężna w Książkach (relacji Książki - Osieczek) 070434C relacji Blizno - Budziszewo 070499C relacji Osieczek - Nieżywieć 070414C i 070 415C Łopatki 070508C - ul. Jasna w Książkach 070509C - ul. Ogrodowa w Książkach 070447C - ul. Bankowa w Książkach 070448C - ul. Ustronie w Książkach</p> |
| Gmina Płużnica | <p>070102C Płachawy-Błędowo do dr. Pow.1703C 070103C Wiewiórki - Błędowo od dr woj. 543 070106C Błędowo- gr. Gminy Grudziądz(Hanowo) 070107C Mgowo-Wieldząd od dr. Pow. 1705C do 070108C</p> |

| | |
|-----------------|--|
| | <p>070108C Wieldządz - Nowa Wieś Królewska 070109C Nowa Wieś Król.-gr. Gminy-Radz. Chełm.- Gawłowice 070110C Nowa Wieś Król.-Uciąż 070111C Nowa Wieś Król. -gr. Gmina Wąbrzeźno (Wronie) 070112C Pólko-Bągart 070113C Nowa Wieś Król.od dr. Pow 1707C do dr gm.070110C 070115C Wieldządz - Czapelki 070116C Czapelki- Czaple od dr pow 1706C do dr gm. 070114C 070117C Uciąż - Wronie od dr pow 44175 do dr gm 010 070120C Orłowo-Ostrowo wybudowanie do gr. Gminy Chełmża 070121C Płużnica do grg. Gm. Lisewo (Drzonowo) 070122C Józefkowo- Płużnica od dr woj. 548 do dr pow 1716C 070126C Wieldzadz-Błedowo-Kotnowo 070127C Dąbrówka- od dr pow1703C do dr pow 1701C 070128C Dąbrówka- gr. Gminy Lisewo (Malankowo) 070129C Czaple - Michałki od drogi woj. 548 do dr pow 1707C 070130C Wiewiórki - gr. Gminy Radz. Chełm. (Zielnowo) 070136C Wieldządz (Przybysz) od dr. Pow. 1706C 070137C Płużnica od dr. Gm. 070134C do dr. Pow. 1702C 070138C od dr woj. 548 kościół do Bielaw 070140C od dr pow 1703 do Wieldządz 070141C od dr pow 1703 do dr gm 070134C 070142C od dr. gm. 070128 do Mgoszcza 070143C od gr. Gminy Stolno do autostrady 070150C od dr pow 1718 do jeziora 070151C od dr gm 070119C do jeziora 070152C Orłowo do gr. Gminy Płużnica 070153C Wiewiórki od dr woj. 543 do gr. Gminy 070154C od dr woj. 548 - Wieldządz</p> |
| Gmina Wąbrzeźno | <p>70274C relacji Czystochleb – Nielub; 70264C relacji Wałyczek - Wąbrzeźno 70307C relacji Ludowice – Zieleń; 70319C relacji Czystochleb – Małe Radowiska – Małe Pułkowo; 70320C relacji Młynnik – Małe Radowiska; 70212C relacji Jarantowice – Jarantowiczki 70210C relacji Jarantowice - Jarantowiczki 70276C relacji Nielub Łabędź 70325C relacji Pływaczewo – Zieleń 70311C relacji Orzechówko - Pływaczewo Ryńsk: 70289C ul. Szkolna 70290C ul. Kościelna ul. J. Słowackiego ul. A. Mickiewicza ul. Cisowa ul. Sportowa ul. Strażacka ul. Jaszczurkowców ul. Młyńska ul. J. Kochanowskiego ul. M. Reja Wałycz:</p> |

| | |
|--|--|
| | 70260C ul. Pszenna 70261C ul. Żytnia 70342C ul. Jęczmienna 70264 C ul. Owsiana 70336C ul. Sosnowa 70337C ul. Dębowa 70338C ul. Klonowa 70339C ul. Świerkowa |
|--|--|

Źródło: opracowanie własne na podstawie danych pozyskanych od członów ORSG.

Załącznik 5. Wyniki badań przedsiębiorców

Na potrzeby niniejszej strategii przeprowadzono badanie ankietowe wśród przedsiębiorców, w celu zbadania ich sytuacji finansowej, potrzeb oraz barier utrudniających ich funkcjonowanie. Struktura pod względem wielkości przedstawiała się następująco:

- 23% - jednoosobowa działalność gospodarcza,
- 18 % – mikroprzedsiębiorstwa,
- 47% - małe przedsiębiorstwa,
- 12 % - średnie przedsiębiorstwa.

Badane przedsiębiorstwa z terenu ORSG oceniły swoją sytuację finansową na dobrym poziomie (ponad 80%). Połowa przebadanych przedsiębiorstw planuje rozwijać swoją działalność, pozostałe utrzymać na aktualnym poziomie. Za główne bariery hamujące przedsiębiorczość w ORSG Powiatu Wąbrzeskiego przedsiębiorstwa wskazały kolejno:

- politykę podatkową (20%),
- niedostosowane zasoby ludzkie powiatu wąbrzeskiego do potrzeb lokalnego rynku pracy (17%),
- zmienność i niejasność przepisów (15%),
- konkurencję (15%),
- niewystarczający popyt (13%),
- problemy finansowe (10%),
- niedostatecznie rozwinięta infrastruktura techniczna (10%).

Przedsiębiorcy wskazywali także inne bariery, które utrudniają ich funkcjonowanie, np. uciążliwe remonty dróg, niewystarczająca współpraca przedsiębiorców lokalnych, brak działań władz w zakresie ochrony rynku lokalnego i promocji wąbrzeskich firm.

Wsparcie, które w największym stopniu wpływa na rozwój lokalnej przedsiębiorczości to wg ankietowanych firm:

- ulgi podatkowe (60%)
- doradztwo (17%)
- szkolenia (14)
- udostępnianie pomieszczeń na preferencyjnych warunkach (7%)

Podkreślano także potrzebę wsparcia firm i ich inwestycji ze środków unijnych, uproszczenie wszelkich procedur administracyjnych na każdym szczeblu oraz skuteczniejszą współpracę samorządów z przedsiębiorcami na każdym szczeblu.

Najistotniejsze z punktu widzenia niniejszego dokumentu była kwestia działań oraz inwestycji realizowanych przez samorzady, które mogą najsilniej wpłynąć na rozwój gospodarki ORSG Powiatu Wąbrzeskiego.

Według przedsiębiorców ORSG samorządy powinny w pierwszej kolejności promować powiat w celu przyciągnięcia zewnętrznych inwestorów (28,95%), podejmować działania na rzecz poprawy infrastruktury drogowej (26,32%) oraz przygotowania terenów inwestycyjnych (21,05). Ponad 13% ankietowanych przedsiębiorców wskazało potrzebę dostosowania kierunków kształcenia do potrzeb rynku pracy. Najmniej odpowiedzi dotyczyło działań związanych z rozwojem komunikacji publicznej, infrastruktury turystycznej oraz tworzeniem inkubatorów przedsiębiorczości.

Wykres 3. Działania i inwestycje realizowane przez samorządy ORSG pożądane przez przedsiębiorców.

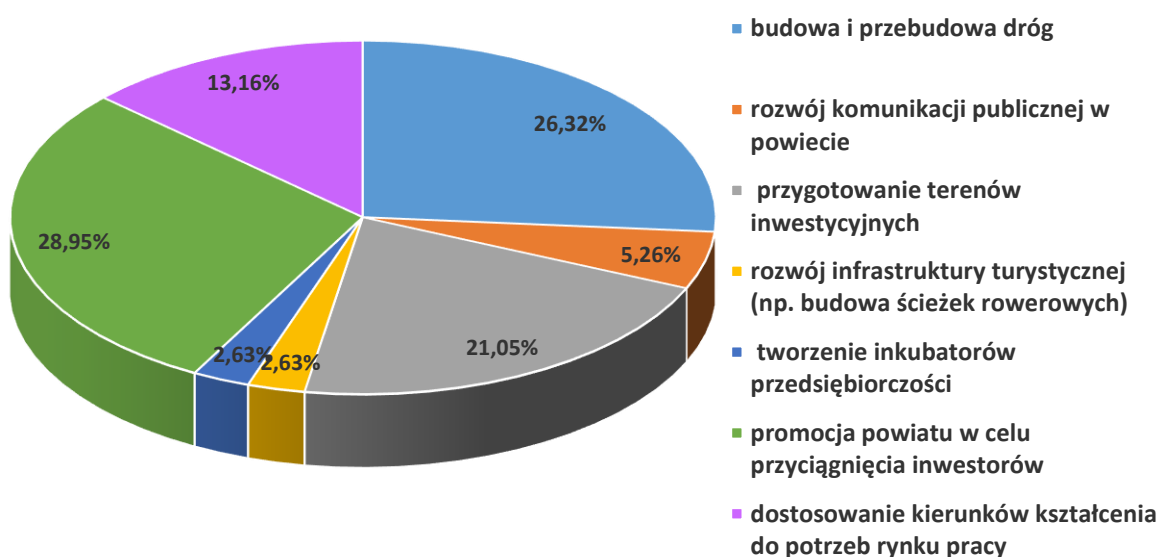

Źródło: opracowanie własne na podstawie przeprowadzonych badań ankietowych.

Załącznik 6. Plan finansowy realizacji projektów EFRR z listy podstawowej

| L.p. | Nazwa projektu | Beneficjent | Źródła finansowania | Wydatki planowane w latach [zł] | | | |
|------|--|---------------------------|---|---------------------------------|------|--------------|--------------|
| | | | | 2015 | 2016 | 2017 | 2018 |
| 1. | Termomodernizacja obiektów użyteczności publicznej powiatu wąbrzeskiego | Powiat Wąbrzeski | Koszt całkowity: 1 221 706,61 EFRR (dotacja): 811 499,11 Wkład własny: 410 207,50 | - | - | 1 221 706,61 | - |
| 2. | Termomodernizacja Nowego Szpitala w Wąbrzeźnie | Nowy Szpital w Wąbrzeźnie | Koszt całkowity: 2 460 059,59 EFRR (dotacja): 1 762 500,00 Wkład własny: 697 563,64 | - | - | 2 460 059,59 | - |
| 3. | Adaptacja i wyposażenie Zespołu Szkół Zawodowych w Wąbrzeźnie i Centrum Kształcenia Praktycznego i Ustawicznego w bazę dydaktyczną | Powiat Wąbrzeski | Koszt całkowity: 1 800 000,00 EFRR (dotacja): 1 530 000,00 Wkład własny: 270 000,00 | - | - | 800 000,00 | 1 000 000,00 |
| 4. | Ścieżki pieszo-rowerowe – alternatywa dla komunikacji samochodowej | Gmina Miasto Wąbrzeźno | Koszt całkowity: 2 192 868,02 EFRR (dotacja): 758 760,00 Wkład własny: 1 434 108,02 | - | - | 1 945 904,81 | 246 963,21 |
| 5. | Budowa ścieżki pieszo-rowerowej między Rondem Toruńskim a Rondem Chełmińskim w Wąbrzeźnie | Gmina Miasto Wąbrzeźno | Koszt całkowity: 1 300 000,00 EFRR (dotacja): 357 230,01 Wkład własny: 942 769,99 | - | - | - | 1 300 000,00 |
| 6. | Rewitalizacja zdegradowanych części miasta Wąbrzeźno | Gmina Miasto Wąbrzeźno | Koszt całkowity: 4 000 000,00 EFRR (dotacja): 2 582 380,00 Wkład własny: 1 417 620,00 | - | - | 2 000 000,00 | 2 000 000,00 |
| 7. | Przebudowa i rozbudowa amfiteatru | Gmina Miasto Wąbrzeźno | Koszt całkowity: 4 012 576,12 EFRR (dotacja): 1 567 250,00 Wkład własny: 2 445 665,15 | - | - | 2 000 000,00 | 2 012 576,12 |
| 8. | Termomodernizacja obiektów użyteczności publicznej na terenie Gminy Dębowa Łąka | Gmina Dębowa Łąka | Koszt całkowity: 1 431 962,33 EFRR (dotacja): 1 089 713,73 Wkład własny: 342 248,60 | - | - | 1 431 962,33 | - |

| | | | | | | | |
|--------------|--|--|---|----------|----------|----------------------|---------------------|
| 9. | Przebudowa (modernizacja) energooszczędnego oświetlenia ulicznego z lampami ledowymi | Gmina Książki | Koszt całkowity: 588 235,29 EFRR(dotacja): 500 000,00 Wkład własny: 88 235,29 | - | - | - | 588 235,29 |
| 10. | Zwiększenie liczby miejsc w przedszkolu w Książkach oraz wsparcie ich funkcjonowania | Gmina Książki w partnerstwie z organizacją pozarządową | Koszt całkowity: 1 064 000,00 EFRR (dotacja): 412 914,00 Wkład własny: 651 086,00 | - | - | 1 064 000,00 | - |
| 11. | Termomodernizacja budynków użyteczności publicznej w gminie Płużnica - edycja III Kompleksowa modernizacja 5 budynków użyteczności publicznej | Gmina Płużnica | Koszt całkowity: 1 717 588,11 EFRR (dotacja): 1 263 051,11 Wkład własny: 454 537,00 | - | - | 1 717 588,11 | - |
| 12. | Budowa przedszkola w miejscowości Płużnica | Gmina Płużnica | Koszt całkowity: 2 940 300,00 EFRR (dotacja): 517 680,00 Wkład własny: 2 422 620,00 | - | - | 2 940 300,00 | - |
| 13. | Termomodernizacja budynku Urzędu Gminy w Wąbrzeźnie przy ul. Mickiewicza 21 | Gmina Ryńsk | Koszt całkowity: 1 200 000,00 EFRR (dotacja): 750 000,00 Wkład własny: 450 000,00 | - | - | 1 200 000,00 | - |
| 14. | Budowa ścieżki pieszo-rowerowej Wąbrzeźno-Myśliwiec | Gmina Ryńsk | Koszt całkowity: 1 890 000,00 EFRR (dotacja): 1 113 000,00 Wkład własny: 777 000,00 | - | - | 1 890 000,00 | - |
| 15. | Modernizacja oświetlenia na terenie Gminy Ryńsk | Gmina Ryńsk | Koszt całkowity: 160 000,00 EFRR (dotacja): 130 000,00 Wkład własny: 30 000,00 | - | - | 160 000,00 | - |
| 16. | Budowa przedszkola w Ryńsku | Gmina Ryńsk | Koszt całkowity: 1 478 874,43 EFRR (dotacja): 547 800,00 Wkład własny: 931 074,43 | - | - | 1 478 874,43 | - |
| Suma: | | | Koszt całkowity: 29 458 170,50 EFRR (dotacja): 15 356 988,56 Wkład własny: 14 101 181,94 | 0 | 0 | 22 170 395,88 | 7 287 774,62 |

Załącznik 7. Plan finansowy realizacji projektów EFS z listy podstawowej

| L.p. | Nazwa projektu | Beneficjent | Źródła finansowania (zł) | Wydatki planowane w latach [zł] | | | | |
|------|---|------------------|---|---------------------------------|--------------|------------|------------|------------|
| | | | | 2016 | 2017 | 2018 | 2019 | 2020 |
| 1. | Dziś nauka jutro praca II | Powiat Wąbrzeski | Koszt całkowity: 1 697 464,00 EFS (dotacja): 1 442 844,40 Wkład własny: 84 873,20 Środki krajowe (dotacja): 169 746,40 | - | 1 000 000,00 | 697 464,00 | - | - |
| 2. | Dziś nauka jutro praca III | Powiat Wąbrzeski | Koszt całkowity: 861 176,47 EFS (dotacja): 732 000,00 Wkład własny: 55 976,47 Środki krajowe (dotacja): 73 200,00 zł | - | - | - | 600 000,00 | 261 176,47 |
| 3. | Przez naukę do sukcesu II | Powiat Wąbrzeski | Koszt całkowity: 796 813,00 EFS (dotacja): 677 291,05 Wkład własny: 39 840,65 Środki krajowe (dotacja): 79 681,30 zł | - | - | 500 000,00 | 296 813,00 | - |
| 4. | Wsparcie integracji i rehabilitacji społeczno-zawodowej osób z niepełnosprawnością oraz wsparcie procesu usamodzielnienia wychowanków placówek opiekuńczo-wychowawczych i pieczy zastępczej | Powiat Wąbrzeski | Koszt całkowity: 450 000,00 EFS (dotacja): 382 500,00 Wkład własny: 67 500,00 | | 250 000,00 | 200 000,00 | - | - |

| | | | | | | | | |
|----|---|---------------------------|--|---|------------|------------|--|--|
| 5. | Stáže zawodowe | Powiat Wąbrzeski | Koszt całkowity: 280 000,00 EFS (dotacja): 238 000,00 Wkład własny: 14 000,00 Środki krajowe (dotacja): 28 000,00 zł | - | 140 000,00 | 140 000,00 | | |
| 6. | Usługi na rzecz osób niesamodzielnych w Wąbrzeźnie | Gmina Miasto Wąbrzeźno | Koszt całkowity: 250 000,00 EFS (dotacja): 212 500,00 Wkład własny: 25 000,00 Środki krajowe (dotacja): 12 500,00 | - | 121 786,00 | 128 214,00 | | |
| 7. | Rozwijanie kluczowych kompetencji uczniów (edukacja matematyczno-przyrodnicza i języki obce) | Gmina Miasto Wąbrzeźno | Koszt całkowity: 350 000,00 EFS (dotacja): 297 500,00 Wkład własny: 17 500,00 Środki krajowe (dotacja): 35 000,00 | - | 250 000,00 | 100 000,00 | | |
| 8. | Integracja i aktywizacja społeczna, zawodowa i edukacyjna osób i rodzin zagrożonych ubóstwem, wykluczeniem społecznym w celu aktywnego włączenia społecznego i powrotu na rynek pracy z wykorzystaniem Programu Aktywności Lokalnej – edycja I | Gmina Miasto Wąbrzeźno | Koszt całkowity: 360 000,00 EFS (dotacja): 306 000,00 Wkład własny: 54 000,00 | - | 200 000,00 | 160 000,00 | | |
| 9. | Integracja i aktywizacja społeczna, zawodowa i edukacyjna osób i rodzin zagrożonych ubóstwem, wykluczeniem społecznym w celu aktywnego włączenia społecznego i powrotu na rynek pracy z wykorzystaniem Programu Aktywności Lokalnej – edycja II | Gmina Miasto Wąbrzeźno | Koszt całkowity: 360 000,00 EFS (dotacja): 306 000,00 Wkład własny: 54 000,00 | - | 200 000,00 | 160 000,00 | | |

| | | | | | | | | |
|-----|---|---|--|------------|------------|------------|------------|--|
| 10. | Aktywizacja i włączenie społeczne osób zagrożonych wykluczeniem społecznym ze szczególnym uwzględnieniem osób zamieszkałych na terenach zdegradowanych | Gmina Miasto Wąbrzeźno | Koszt całkowity: 510 200,00 EFS (dotacja): 433 670,00 Wkład własny: 76 530,00 | - | 510 200,00 | - | | |
| 11. | Wąbrzeskie Kluby Samopomocy | Gmina Miasto Wąbrzeźno | Koszt całkowity: 470 000,00 EFS (dotacja): 399 500,00 Wkład własny: 70 500,00 | | 150 000,00 | 150 000,00 | 170 000,00 | |
| 12. | Prowadzenie przedszkoli i punktów przedszkolnych | Stowarzyszenie Kreatywni Dębowa Łąka w partnerstwie z Gminą Dębowa Łąka | Koszt całkowity: 1 421 757,00 EFS (dotacja): 1 208 493,45 Wkład własny: 213 263,55 | - | 380 000,00 | 661 757,00 | 380 000,00 | |
| 13. | Integracja i aktywizacja społeczna, zawodowa i edukacyjna osób i rodzin zagrożonych ubóstwem, wykluczeniem społecznym w celu aktywnego włączenia społecznego i powrotu na rynek pracy | Gmina Dębowa Łąka | Koszt całkowity: 300 000,00 EFS (dotacja): 255 000,00 Wkład własny: 45 000,00 | 100 000,00 | 100 000,00 | 100 000,00 | | |
| 14. | Edukacyjne wsparcie dla Szkoły Podstawowej i Gimnazjum w Książkach | Gmina Książki | Koszt całkowity: 726 422,81 EFS (dotacja): 617 459,39 Wkład własny: 36 321,14 Środki krajowe (dotacja): 72 642,28 | 0 | 300 000,00 | 426 422,81 | | |
| 15. | Rozszerzenie oferty przedszkola o dodatkowe zajęcia zwiększające szanse edukacyjne dzieci w Gminie Książki | Gmina Książki | Koszt całkowity: 101 000,00 EFS (dotacja): 85 850,00 Wkład własny: 15 150,00 | 20 560,00 | 50 000,00 | 30 440,00 | | |

| | | | | | | | | |
|-----|---|--|--|------------|------------|------------|------------|---|
| 16. | "Nowe szanse - wracamy na rynek pracy I" | Gminny Ośrodek Pomocy Społecznej w Płużnicy | Koszt całkowity: 765 000,00 EFS (dotacja): 650 250,00 Wkład własny: 114 750,00 | 100 000,00 | 300 000,00 | 365 000,00 | | |
| 17. | Usługi opiekuńcze nad osobami starszymi i niepełnosprawnymi w Gminie Płużnica | Projekt partnerski Towarzystwo Rozwoju Gminy Płużnica (TRGP) -Lider Płużnicka Spółdzielnia Socjalna „Pomocna Ekipa”-Partner | Koszt całkowity: 567 666,00 EFS (dotacja): 482 516,10 Wkład własny: 56 766,60 Środki krajowe (dotacja): 28 383,30 | 100 000,00 | 200 000,00 | 267 666,00 | | |
| 18. | Zwiększenie liczby miejsc przedszkolnych oraz wsparcie ich funkcjonowania | Organizacja pozarządowa w partnerstwie z Gminą Płużnica | Koszt całkowity: 1 196 930,00 EFS (dotacja): 1 017 382,00 Wkład własny: 179 538,50 | - | 598 465,00 | 598 465,00 | | |
| 19. | Edukacyjne wsparcie gimnazjalistów | Gmina Płużnica | Koszt całkowity: 125 000,00 EFS (dotacja): 106 250,00 Wkład własny: 6 250,00 Środki krajowe (dotacja): 12 500,00 | - | 125 000,00 | - | | |
| 20. | Wsparcie dla uczniów Szkoły Podstawowej w Płużnicy | Gmina Płużnica | Koszt całkowity: 150 000,00 EFS (dotacja): 127 500,00 Wkład własny: 7 500,00 Środki krajowe (dotacja): 15 000,00 | - | 100 000,00 | 50 000,00 | | |
| 21. | Utworzenie miejsc przedszkolnych w gminie Płużnica | Gmina Płużnica | Koszt całkowity: 245 952,44 EFS (dotacja): 209 059,57 Wkład własny: 36 892,87 Środki krajowe (dotacja): 0 | - | - | 200 000,00 | 45 952,44 | - |
| 22. | Nowe szanse – wracamy na rynek pracy II | Gminny Ośrodek Pomocy | Koszt całkowity: 677 352,00 EFS (dotacja): 575 749,00 Wkład własny: 101 603,00 | - | - | - | 677 352,00 | |

| | | | | | | | | |
|---------------------|--|--|--|-------------------|---------------------|---------------------|---------------------|-------------------|
| | | Spółecznej w Płużnicy | | | | | | |
| 23. | Prowadzenie zajęć przedszkolnych w Jarantowicach, Myśliwcu, Wałyczu i Zieleniu | Gmina Ryńsk (Stowarzyszenie „Nasza Gmina”) | Koszt całkowity: 612 500,00 EFS (dotacja): 520 625,00 Wkład własny: 91 875,00 | - | 300 000,00 | 312 000,00 | | |
| 24. | Prowadzenie zajęć przedszkolnych w Ryńsku | Gmina Ryńsk (Stowarzyszenie „Nasza Gmina”) | Koszt całkowity: 567 500,00 EFS (dotacja): 482 375,00 Wkład własny: 85 125,00 | - | 227 000,00 | 340 500,00 | - | - |
| 25. | Podniesienie kompetencji kluczowych uczniów w szkołach w Myśliwcu, Ryńsku i Zieleniu | Gmina Ryńsk | Koszt całkowity: 425 000,00 EFS (dotacja): 360 000,00 Wkład własny: 22 500,00 Środki krajowe (dotacja): 42 400,00 | | 330 900,00 | 94 100,00 | - | |
| Podsumowanie | | | Koszt całkowity: 14 267 733,72 EFS: 12 126 323,46 Wkład własny: 1 572 256,98 Środki krajowe: 569 153,28 | 320 560,00 | 5 833 351,00 | 5 682 028,81 | 2 170 117,44 | 261 176,47 |

W przypadku projektów dofinansowanych ze środków EFRR wkład własny będzie pokryty ze środków własnych jednostek samorządu terytorialnego.

W przypadku projektów dofinansowanych ze środków EFS wkład własny będzie pokryty ze środków własnych, dodatkowo w montażu finansowym będą środki pochodzące z budżetu kraju (zgodnie z regulaminami poszczególnych konkursów w ramach RPO WK-P)

Podsumowanie

| Źródło dofinansowania | Wartość projektów w zł | Udział w % |
|-------------------------------|------------------------|----------------|
| EFRR | 16 073 410,64 | 57,00 % |
| w tym do wykorzystania | 716 422,08 | |
| EFS | 12 126 323,46 | 43,00 % |
| SUMA | 28 199 734,10 | 100,00% |

| Priorytet Inwestycyjny | Wartość projektów w zł | Udział w % | Wartość dofinansowania (EFRR+EFS) | Udział w % |
|------------------------|------------------------|-------------|-----------------------------------|-------------|
| 4c | 8 031 316,64 | 18,99 | 5 676 763,95 | 20,66 |
| 4e | 6 131 103,31 | 14,39 | 2 522 200,01 | 9,18 |
| 6b | - | - | - | - |
| 6c | 4 012 576,12 | 9,49 | 1 567 250,00 | 5,70 |
| 9b | 4 000 000,00 | 9,46 | 2 582 380,00 | 9,40 |
| 10a | 7 283 174,43 | 17,23 | 3 008 394,60 | 10,95 |
| 8iv | - | - | - | - |
| 9i | 3 892 552,00 | 9,21 | 3 308 669,00 | 12,04 |
| 9iv | 817 666,00 | 1,93 | 695 016,10 | 2,53 |
| 10i | 6 718 875,25 | 15,31 | 5 709 793,96 | 20,78 |
| 10iv | 2 838 640,47 | 4,68 | 2 412 844,40 | 6,33 |
| Suma | 43 725 904,22 | 100% | 27 483 312,02 | 100% |